WYBORY WAŻNE DLA POLSKI

Na 28 czerwca 2020 r. wyznaczony został termin wyborów prezydenta RP. To niezwykle ważne wybory z punktu widzenia rozwoju kraju i pomyślności jego mieszkańców. To w najwyższym stopniu od prezydenta, jako najważniejszej osoby w Państwie, zależy w jaki sposób są reprezentowane interesy narodowe Polski na arenie międzynarodowej, jest on także odpowiedzialny za zachowanie ciągłości władzy i sprawny przebieg procesu legislacyjnego. Zachęcam wszystkich mieszkańców Gminy uprawnionych do głosowania do wzięcia udziału w wyborach i wyrażenia swego poparcia dla wartości najbardziej zgodnych z własnymi przekonaniami. Głosy każdego z nas składają się na zbiorową mądrość narodu, niech to będzie dobra i przemyślana decyzja.

Biorąc udział w tym ważnym święcie demokracji należy zwrócić uwagę na szczególne okoliczności związane z panującą epidemią koronawirusa – pragnę zapewnić, że w zakresie należącym do Gminy, będzie zrobione wszystko by udział w wyborach był bezpieczny.

Lokale wyborcze zostaną przygotowane w taki sposób by ograniczyć kontakt między osobami na terenie siedzib komisji wyborczych do absolutnego minimum. Zapewnione zostanie między innymi: oddzielenie wejścia od wyjścia do lokali wyborczych (jeden kierunek przejścia), jak również bezdotykowe pobieranie środka dezynfekującego przy wejściu i wyjściu do lokalu (zakupiono specjalne urządzenia automatycznie dozujące środek dezynfekcyjny). Na stanowiskach wydawania kart wyborczych zamontowane będą przegrody izolacyjne oddzielające wyborców od członków komisji wyborczych, zakupiono także dodatkowe parawany, zapewniające tajność głosowania bez konieczności wchodzenia do przestrzeni zamkniętej o bardzo małej powierzchni. Niezależnie od przygotowania lokali ważne jest także zachowanie się osób przebywających na terenie lokalu i w jego otoczeniu, a więc przestrzeganie obowiązujących zaleceń odnośnie założenia maseczki, zdezynfekowania rąk, zachowania bezpiecznego dystansu od innych osób, maksymalnego ograniczenia przebywania wewnątrz lokalu wyborczego. Wskazane jest również użycie własnego długopisu, ewentualnie też rękawiczek. Pamiętajmy, że chroniąc siebie, chronimy także innych. Właściwe przygotowanie lokali i stosowanie się wszystkich uczestników wyborów do zaleceń związanych z ochroną zdrowia będą miały wpływ na zapewnienie bezpieczeństwa, a to pozwoli na wysoką frekwencję w tych ważnych dla Polski wyborach.

Szczegółowe informacje wyborcze na kolejnych stronach „S”.

KORONAWIRUS

CORONAVIRUS
COVID-19

Pandemia koronawirusa nadal trwa. Wcześnie podjęte działania zmierzające do ograniczenia niekontrolowanego rozprzestrzeniania się choroby w naszym kraju spowodowały, że bilans jej skutków dla zdrowia i życia mieszkańców jest znacznie mniej tragiczny niż w większości krajów europejskich. Również korzystne na tle innych Państw są prognozy ekonomiczne, co wynika z zastosowania w Polsce jednych z największych działań osłonowych dla gospodarki i rynku pracy.

Dotychczasowy, łagodny w stosunku do wielu innych państw, przebieg pandemii jest też wynikiem dyscypliny, z jaką znakomita większość społeczeństwa stosowała się do wydawanych zaleceń.

Obecnie jesteśmy w stadium łagodzenia ograniczeń mających na celu ograniczenie rozprzestrzeniania się wirusa, jednak należy pamiętać, że epidemia ciągle istnieje, a w czasie przygotowania tego materiału udokumentowana liczba zachorowań wynosiła w Polsce ponad 32,5 tys. osób, w tym ponad 1,3 tys. poniosło śmierć. Na szczęście wśród mieszkańców naszej Gminy nie zanotowano dotąd przypadku koronawirusa. Liczba osób poddanych kwarantannie wahała się dotąd od 1 do 40 – najczęściej ta cyfra oscylowała wokół 10. Szczególnie duży wzrost zanotowany był w związku z powrotem do pracy obywateli Ukrainy, którzy zgodnie z obowiązującymi przepisami zobowiązani byli odbyć 14-dniową kwarantannę.

Bieżąca sytuacja, jeżeli chodzi o organizację funkcjonowania Gminy dynamicznie się zmienia, stąd też apel o dalsze zachowanie ostrożności i bieżące śledzenie informacji zamieszczanych na stronach internetowych Gminy.

ODOWŁANE IMPREZY – DNI GMINY NIE BĘDZIE

W związku z zagrożeniem epidemiologicznym w naszej gminie odwołane zostały wszystkie wydarzenia, które mogłyby sprzyjać rozprzestrzenianiu się choroby. Zwłaszcza dotyczy to największych imprez, które od lat gromadziły setki osób, w tym Dni Gminy Kleszczewo i Dzień Seniora. Gwiazdą tegorocznych Dni Gminy miał być zespół Golec uOrkiestra – zakontraktowany na początku roku występ został przełożony na przyszły rok. Nie odbędą się również finansowane z Funduszu Sołeckiego imprezy integracyjne w sołectwach.

W miarę możliwości w GOKiS są i będą wznawiane działania, w szczególności te o charakterze edukacyjnym i inne odbywające się w małych grupach.

NAUKA W DOMU – LAPTOPY DLA UCZNIÓW

Jedną z najważniejszych decyzji ograniczających możliwość przenoszenia zakażeń było zamknięcie szkół i przedszkoli. Skutkiem pozostawienia dzieci w domach była masowa absencja rodziców w miejscach pracy, częściowo rekompensowana pracodawcom pracą zdalną (tam gdzie to możliwe). Niespodziewaną nowością dla uczniów, ale także nauczycieli, były lekcje zdalne, realizowane z pomocą Internetu. Program Ministerstwa Cyfryzacji „Zdalna szkoła+” i środki z Europejskiego Funduszu Rozwoju Regionalnego Programu Operacyjnego Polska Cyfrowa na lata 2014–2020 zapewniły możliwość zakupu sprzętu dla uczniów nie posiadających komputera, a także zapewnienie dostępu do Internetu. W dwóch transzach programu, zakupiliśmy w naszej gminie łącznie 41 laptopów oraz 14 abonamentów na korzystanie z Internetu.

Zapadły decyzje, że w obecnym roku szkolnym uczniowie nie będą mogli kontynuować zajęć w szkołach. Nastąpiło otwarcie szkół, jednak jedynie w celu realizacji funkcji opiekuńczych (w przedszkolach i klasach 1–3), natomiast uczniowie starszych klas mogli korzystać z konsultacji z nauczycielami i zajęć rewalidacyjnych. W ZS w Kleszczewie z zajęć korzystało średnio 8 uczniów szkoły i wychowanków przedszkola, natomiast w ZS w Tulcach to przeciętnie 27 osób.

Laptopy dla uczniów

W URZĘDZIE TAKŻE „NOWA NORMALNOŚĆ"

Powrót do normalności, jednak z zapewnieniem maksimum bezpieczeństwa klientom i pracownikom gminnych jednostek, tak wygląda obecnie załatwianie spraw urzędowych. Instytucje są otwarte, jednak dostęp do pomieszczeń jest ograniczony, a miejsca obsługi klientów wyposażone są w przegrody i środki dezynfekcyjne. W strefie klienta po obu stronach obowiązują maseczki ochronne, a stanowiska obsługi poddawane dezynfekcji. Obecnie zniesiona jest praca zdalna, z której korzystała część pracowników, aczkolwiek część osób będących w szczególnej sytuacji korzysta z modyfikacji czasu pracy. Również OPS przywrócił przeprowadzanie bezpośrednich wywiadów środowiskowych oraz świadczenie usług opiekuńczych. Niestety odnotowaliśmy wzrost liczby bezrobotnych z 1,75% zarejestrowanych na początku roku do 2,51% na dzień 31 maja b r.

Obsługa klientów w UG

DROŻEJ KOMUNIKACJĄ, UCZNIOM BILETY KUPI GMINA

Rada Miasta Poznania, po konsultacjach z gminami objętymi porozumieniem dotyczącym wspólnego wykonywania transportu publicznego w obrębie aglomeracji poznańskiej, 10 marca 2020 roku uchwaliła zmiany w ulgach i opłatach za przejazdy w środkach transportu. Zmiany będą obowiązywać od 1 lipca 2020 roku. Komunikaty są zamieszczone na stronach ZTM, Gminy Kleszczewo i Zakładu Komunalnego w Kleszczewie Sp. z o.o. Jedna z proponowanych zmian dotyczy uczniów szkół podstawowych. Od 1 lipca b r. do 30 września b r. dzieci i młodzież uprawnieni będą do bezpłatnych przejazdów na terenie gmin objętych porozumieniem, w tym także miasta Poznania. Dokumentem upoważniającym do powyższej ulgi jest ważna legitymacja szkolna lub upoważnienie zapisane na karcie PEKA (do uzyskania w Punktach Obsługi Klientów po okazaniu legitymacji szkolnej). Niestety Rada Miasta Poznania zdecydowała również, że od 1 października b r. uprawnienia te zostaną cofnięte i wprowadzone nowe w postaci ulgi 50% za przejazd, bądź też bilet specjalny na rok szkolny, który będzie kosztował 60 zł. Ponieważ już od wielu lat uczniowie naszej Gminy korzystali z bezpłatnych przejazdów, Gmina zamierza powrócić do wykupywania biletów uczniom, których rodzice bądź prawni opiekunowie rozliczają swój PIT na terenie Gminy Kleszczewo.

Proponowane zmiany w taryfach oznaczają wzrost cen biletów o średnio 20%, a w przypadku osób nie zameldowanych na terenie aglomeracji o 30%.

Poznań podwyżki uzasadnia dużymi nakładami ponoszonymi na nowoczesny i przyjazny pasażerom transport publiczny oraz systematycznym wzrostem kosztów realizacji tego zadania, wskazując przy tym, że ostatnia podwyżka miała miejsce 7 lat temu. Miasto tylko w 2019 roku dopłaciło do komunikacji publicznej 331 mln zł. Z tytułu podwyżek cen w Poznaniu spodziewany jest wzrost wpływów rocznie na poziomie 15 mln zł.

W przypadku naszej Gminy ostatnia podwyżka przed przystąpieniem do porozumienia transportowego miała miejsce dużo dawniej bo 14 lat temu (1 kwietnia 2006 roku), po przystąpieniu do porozumienia, objęciu naszej gminy taryfami ZTM, a także zwolnieniu mieszkańców najdalej położonych obszarów (tak aby gmina jako całość mogła być w tej samej strefie taryfowej) dochody z biletów u nas wręcz spadły. W tym czasie mamy do czynienia z niewspółmiernymi, nakładami na komunikację. Najpierw było to zastąpienie jelczów i autosanów mercedesami i MAN-ami, a obecnie mamy do czynienia z wymianą całego taboru na fabrycznie nowe pojazdy, z budową nowoczesnych węzłów przesiadkowych, a także ogromną rozbudową i modernizacją bazy komunikacji. Obecnie do bieżących kosztów komunikacji publicznej nasza gmina dopłaca 2 993 tys. złotych. Należy zaznaczyć, że jest to plan wydatków na 2020 r. ustalony przed pandemią.

Ten ogromny koszt to cena jaką płacimy min. za niski poziom bezrobocia i możliwość wszechstronnego kształcenia się mieszkańców naszej Gminy w szkołach i uczelniach Poznania oraz ościennych miast.

WĘZEŁ W TULCACH JUŻ SŁUŻY PASAŻEROM

Od 1 maja autobusy wjeżdżają na węzeł przesiadkowy w Tulcach. Węzeł to bezpieczne miejsce przeznaczone do wsiadania i wysiadania z autobusów, wyposażone min. w 2 wiaty dla pasażerów podróżujących w obu kierunkach jazdy. Jest tutaj nowoczesny system informacji pasażerskiej – to tablica aktywna informująca o faktycznym, aktualizowanym na bieżąco czasie odjazdu autobusów, a także biletomat, umożliwiający zakup biletów jednorazowych 24 godz. na dobę. Węzeł przesiadkowy to szczególny punkt, specjalnie przygotowany do zmiany środka komunikacji z własnego, którym może być rower, motocykl lub samochód, na środek transportu publicznego, jakim jest autobus gminnej komunika-

Węzeł przesiadkowy w Tulcach – parking

Węzeł przesiadkowy w Tulcach

Węzeł przesiadkowy w Tulcach – wiata dla rowerów

cji. Na potrzeby kierowców powiększono istniejący parking o kolejnych 20 miejsc, zamontowano wiatę na 45 rowerów oraz 5 motocykli. Teren zyskał nowe oświetlenie, ustawiono ławki i kosze.

Należy zaznaczyć, że powyższa infrastruktura została umieszczona na wybudowanej od podstaw pętli autobusowej z kostki betonowej. Wykonano niezbędne dojścia, a także kanalizację deszczową. Całość terenu objęta jest monitoringiem.

Zadanie sfinansowano z udziałem środków unijnych z Wielkopolskiego Regionalnego Programu Operacyjnego na lata 2014–2020, w ramach Zintegrowanych Inwestycji Terytorialnych w Miejskim Obszarze Funkcjonalnym Miasta Poznania. Ta cenna inwestycja, została oddana do użytku 1 maja br. – to bez wątpienia miły akcent z okazji 16-tej rocznicy wstąpienia Polski do UE.

RAPORT Z INWESTYCJI

Trudno dzisiaj jednoznacznie ocenić jak w skali długookresowej pandemia wpłynie na budżety gmin. Czy i w jakim czasie ubytki zostaną zrekompensowane zwiększonymi dochodami, to pytanie stawiane od początku zamrażania gospodarki jest nadal bez jednoznacznej odpowiedzi, aczkolwiek po początkowych spadkach dochodów w okresie od marca do kwietnia rzędu 40% są widoczne symptomy poprawy sytuacji.

Niezwykle ważne z punktu widzenia walki ze skutkami ekonomicznymi pandemii jest utrzymanie wszelkich działań związanych z istnieniem miejsc pracy – w przypadku samorządu najważniejszym instrumentem w tym zakresie jest utrzymanie poziomu inwestycji. Mając na względzie kontynuowanie szerokiego zakresu prowadzonych budów, z którymi weszliśmy w bieżący rok, jak również dążąc do utrzymania kolejnych pozycji inwestycyjnych zaplanowanych do rozpoczęcia, dokonano już pewnych przetasowań w budżecie Gminy. Wznowiono także zawieszone postępowania przetargowe. Należy podkreślić, że ogromna skala realizowanych inwestycji jest możliwa w związku z pozyskanym dofinansowaniem z Unii Europejskiej jak również z programów rządowych – jest to dodatkowy bodziec do ich kontynuacji.

I tak w Kleszczewie trwa budowa zaplecza technicznego dla gminnej komunikacji – prace skoncentrowane są na wznoszonych 3 obiektach kubaturowych. Są to pomieszczenia na potrzeby autobusów i innego sprzętu – wszystkie są na etapie wykonywania pokryć dachowych, posadzek i stawiania ścianek wewnętrznych.

Obok bazy komunikacji kontynuowana jest budowa nowej siedziby OPS i Policji. W trakcie są prace wykończeniowe wewnątrz budynku i za-

Budowa bazy autobusowej dla Zakładu Komunalnego - hala garażowa

Hala obsługi autobusów

gospodarowanie terenu.

Prace rozpoczął wykonawca przebudowy ulicy Sportowej – wykonane zostanie odwodnienie, poszerzenie pasa drogowego, remont nawierzchni, budowa chodnika wraz z ścieżką rowerową, powstanie nowe oświetlenie. Wszystkie te inwestycje posiadają dofinansowanie z WRPO-ZIT w ramach jednego projektu z ukończoną już budową węzłów przesiadkowych i spodziewaną za kilka tygodni dostawą pierwszych 2 z 9 autobusów z firmy Solaris.

W Gowarzewie prowadzone będą wkrótce prace związane z przebudową ulicy Waniliowej. Przebudowę poprzedzono ułożeniem kanalizacji sanitarnej. Na połowę kosztu przebudowy pozyskaliśmy środki z Funduszu Dróg Samorządowych, kanalizacja sanitarna finansowana jest wyłącznie z budżetu Gminy. FDS to bardzo realna pomoc rządu – ledwie rozpoczęła się budowa na ulicy Waniliowej, a już otrzymaliśmy pozytywną odpowiedź na kolejny wniosek, tym razem złożony na budowę ul. Miętowej. Już wkrótce będzie ogłoszony przetarg.

W związku z przyznaniem wsparcia na ul. Miętową i prowadzone już prace na ul. Waniliowej planowane jest rozszerzenie inwestycji o połączenie ul. Waniliowej z Miętową odcinkiem ul. Szałwiowej.

Zgodnie z przyjętą zasadą inwestycje drogowe poprzedzi inwestycja w zakresie kanalizacji sanitarnej. Ułożone odcinki kanalizacji będą gotowe na przyjęcie ścieków dopiero po zrealizowaniu połączenia z oczyszczalną ścieków, ich realizacja ma na celu zapobieżenie niszczenia wykonanej nawierzchni, jak również ograniczenie kosztów ewentualnego odtwarzania ulepszonej nawierzchni.

Co bardzo ważne, trwają prace zmierzające do podłączenia budowanej fragmentami kanalizacji sanitarnej w Gowarzewie do oczyszczalni ścieków. Powstaje pierwszy, kosztowny odcinek kanalizacji na terenie Nagradowic. To modernizacja przestarzałej sieci kanalizacyjnej w tej miejscowości, a jednocześnie odcinek tranzytowy dla przesyłu ścieków z Komornik, Gowarzewa, Taniborza, Szewc, jak również części Tulec. Dobiegająca końca inwestycja w Nagradowicach jest powiązana finansowo z zrealizowanymi już

Pomieszczenia gospodarcze

POLICJA
POLICJA
OŚRODEK POMOCY SPOŁECZNEJ
Budowa siedziby OPS i Policji

Przebudowa ul. Sportowej

Budowa kanalizacji na ul. Waniliowej w Gowarzewie

Budowa oczyszczalni ścieków

Budowa kanalizacji na ul. Lipowej w Kleszczewie

przedsięwzięciami w Tulcach – w ul. Nagietkowej, a wcześniej z doprowadzeniem ścieków z ul. Średzkiej. Najważniejsze jednak jest to, że powstaje nowa oczyszczalnia, która będzie w stanie oczyścić ścieki z całego wymienionego obszaru, jak również z terenów obsługiwanych istniejącą dotąd instalacją. Wszystkie powyższe inwestycje są finansowane z dotacji Unii Europejskiej (WRPO _ZIT) oraz budżetu gminy. Perspektywę skanalizowania wskazanych wyżej miejscowości przybliża także fakt zakończenia prac związanych z opracowaniem dokumentacji technicznej i uzyskaniem pozwolenia na budowę ogromnego zakresu sieci kanalizacyjnej w Gowarzewie, Szewcach i północno – wschodniej części Tulec. Optymizm studzi jednak fakt, iż tak wielkie przedsięwzięcia powinny być realizowane z udziałem środków zewnętrznych, a na nowe rozdania trzeba będzie zapewne poczekać do kolejnej perspektywy unijnej. Jak wspomniałem wyżej wyjątkiem od zasady budowania z udziałem środków zewnętrznych jest konsekwentna budowa, wyłącznie z własnych środków, odcinków kanalizacji w przebudowywanych drogach – w ten sposób powstały już długie odcinki kanalizacji w Gowarzewie w ul. Swarzędzkiej (z fragmentami w Trzeckiej i Siekiereckiej) i Waniliowej, a wkrótce powstaną kolejne fragmenty w ul. Miętowej i części Szałwiowej. Należy mieć na uwadze fakt, iż możliwości angażowania własnych środków, bardzo często z kredytów, nie są nieograniczone i mogą mieć wpływ na możliwości zapewnienia udziału własnego w innych przedsięwzięciach. Kanalizacja sanitarna powiązana funkcjonalnie z projektem budowy oczyszczalni ścieków została właśnie oddana do użytku w Kleszczewie (rejon ul. Lipowej), a także w Bylinie (w sąsiedztwie ul. Sportowej w Kleszczewie). Zarówno w Nagradowicach, jak i w Bylinie przebudowa kanalizacji jest powiązana z rozbudową sieci wodociągowej.

Kolejnym, ważnym z punktu widzenia zaopatrzenia w wodę przedsięwzięciem, jest modernizacja stacji wodociągowej w Nagradowicach – wykonane niedawno połączenie z siecią wodociągową Komornik i Bylina oznacza kolejne zabezpieczenie dostaw wody dla tych miejscowości. W związku z połączeniami sieci na terenie Gminy znaczenie tego źródła wody jest daleko szersze. SUW w Nagradowicach to obecnie w pełni zautomatyzowana, nowoczesna, ekonomiczna w eksploatacji stacja uzdatniania wody.

Rozstrzygnięty został przetarg na budowę oświetlenia ulicznego – w 6 miejscowościach powstaną nowe linie oświetleniowe z 92 punktami świetlnymi.

Niepowodzeniem, związanym z brakiem ofert, bądź też zbyt wysokimi wycenami prac zakończyły się przetargi na OZE, ścieżkę rowerową do Nagradowic, a także na wóz bojowy dla OSP Krzyżowniki. Postępowania będą kontynuowane.

Kanalizacja w Nagradowicach

SUW w Nagradowicach

ZBIORNIK TULCE CORAZ BLIŻEJ

Zarząd Województwa Wielkopolskiego 21 maja b r. podjął decyzję w sprawie dofinansowania ze środków Unii Europejskiej w ramach działania 4.1 Zapobieganie, likwidacja skutków klęsk żywiołowych i awarii środowiskowych, Poddziałania 4.1.2. Mała retencja Wielkopolskiego Regionalnego Programu Operacyjnego na 2014–2020 projektu „Zbiornik Tulce gm. Kleszczewo”. Koszt inwestycji wynosi 22.066.282,74 zł, przyznana kwota dofinansowania z UE to 17.995.666,52 zł, pozostała suma będzie pochodzić z budżetu Państwa ze środków przeznaczonych na realizację programu retencji. Decyzję w sprawie budowy zbiornika ogłosił w maju ubiegłego roku podczas specjalnej konferencji prasowej w Urzędzie Wojewódzkim w Poznaniu Minister Gospodarki Morskiej i Żeglugi Śródlądowej Marek Gróbarczyk (zdjęcie poniżej).

REMONT DROGI POWIATOWEJ W TULCACH

Jeden z dotkliwych problemów związanych ze stanem dróg powiatowych doczekał się częściowego rozwiązania. Nowa nawierzchnia na drodze od Poznania do początku zabudowy Tulec, to duża ulga dla zawieszeń pojazdów i poprawa bezpieczeństwa dla pieszych i kierowców. Warto przypomnieć, że w trakcie realizacji jest inwestycja w trybie zaprojektuj i wybuduj – budowa ścieżki rowerowej Poznań – Tulce –Gowarzewo/etap I – Poznań -Tulce/.

Droga powiatowa przez las tulecki

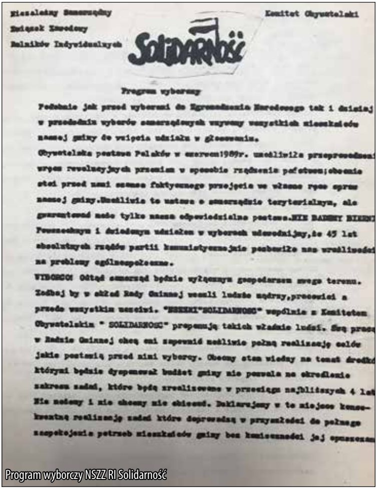

Niezależny Samorządny
Związek Zawodowy
Rolników Indywidualnych

Komitet Obywatelski

Program wyborczy

Podobnie jak przed wyborami do Zgromadzenia Narodowego tak i dzisiaj w przededniu wyborów samorządowych wzywamy wszystkich mieszkańców naszej gminy do wzięcia udziału w głosowaniu.

Obywatelska postawa Polaków w czerwcu1989r. umożliwiła przeprowadzeni szeregu rewolucyjnych przemian w sposobie rządzenia państwem;obecnie stoi przed nami szansa faktycznego przejęcia we własne ręce spraw naszej gminy.Umożliwia to ustawa o samorządzie terytorialnym, ale gwarantować może tylko nasza odpowiedzialna postawa.NIE BĄDŹMY BIERN Powszechnym i świadomym udziałem w wyborach udowodnijmy,że 45 lat absolutnych rządów partii komunistycznej nie pozbawiło nas wrażliwości na problemy ogólnospołeczne.

WYBORCO! Odtąd samorząd będzie wyłącznym gospodarzem swego terenu. Zadbaj by w skład Rady Gminnej weszli ludzie mądrzy,prawdziwi a przede wszystkim uczciwi. "[illegible]"SOLIDARNOSC" wspólnie z Komitetem Obywatelskim " SOLIDARNOSC" proponują takich właśnie ludzi. Swą prac w Radzie Gminnej chcą oni zapewnić możliwie pełną realizację celów jakie postawią przed nimi wyborcy. Obecny stan wiedzy na temat środk którymi będzie dysponował budżet gminy nie pozwala na określenie zakresu zadań, które będą zrealizowane w przeciągu najbliższych 4 lat Nie możemy i nie chcemy nic obiecać. Deklarujemy w to miejsce konsekwentną realizację zadań które doprowadzą w przyszłości do pełnego zaspokojenia potrzeb mieszkańców gminy bez konieczności jej opuszczan

Program wyborczy NSZZ RI Solidarność

Rówieśnicy odrodzonego samorządu to dzisiaj dorośli ludzie. Oznacza to, że znaczna część naszego społeczeństwa nie może pamiętać, a duża część już nie pamięta, czasów gdy decyzje w sprawach dotyczących spraw lokalnych zapadały centralnie, a Gminne Rady Narodowe zatwierdzały jedynie decyzje podejmowane w gremiach politycznych reprezentujących zaledwie znikomą część społeczności. Terenowe Organy Administracji Państwowej Szczebla Podstawowego w gminach realizowały zadania wyznaczone im przez struktury wojewódzkie (do 1975 roku także powiatowe), te zaś realizowały decyzje, które zapadały na szczeblu centralnym. Wybory polegały w praktyce na przeprowadzeniu plebiscytu poparcia dla list ustalonych przed głosowaniem pod dyktando „władzy ludowej".

U schyłku lat 80-tych ubiegłego wieku grupa mieszkańców naszej Gminy związanych z Solidarnością RI i utworzonym dla wsparcia przeprowadzonych dopiero co pierwszych, częściowo wolnych wyborów Komitetem Obywatelskim Solidarność edukowała się na temat istoty samorządu terytorialnego. Pierwsze wykłady, które miały miejsce w cyklach comiesięcznych w Poznaniu, od grudnia 1989 roku do marca 1990 roku miały charakter ogólny. Wynikało to z faktu, że wybrana dopiero co władza, była w trakcie tworzenia nowych przepisów i wykładowcy swą wiedzę opierali na znajomości demokratycznych zasad ustroju w państwach zachodnich, jak również na swoich przemyśleniach odnośnie rozwiązań, które należy wprowadzić w Polsce. Wykładowcami były osoby, które wkrótce miały stać się znanymi szeroko autorytetami w swoich dziedzinach. Dość wspomnieć nazwisko Romana Hausera – profesora UAM w Poznaniu, przyszłego wieloletniego Prezesa Naczelnego Sądu Administracyjnego, który przedstawiał zagadnienia związane z istotą samorządu, jego umocowaniem w państwie, zakresem działania, sposobem finansowania, czy Grażyny Ziółkowskiej – wówczas działaczki Solidarności i KO Solidarność w środowisku oświatowym, później min. Kurator Oświaty w Poznaniu – w tym przypadku dominowała oczywiście tematyka edukacji. Ze względu na ograniczoną liczbę miejsc z naszej Gminy w spotkaniach mogło brać udział maksymalnie 10 osób. Ograniczeń nie było w stosunku do liczby uczestników podczas spotkań, które miały miejsce począwszy od końca marca w naszej gminie. Tutaj swój akces udziału zgłosiło 20 osób, a wykładowcą był członek Zespołu Samorządowego Komitetu Obywatelskiego w Poznaniu, a później także szef Biura Pełnomocnika Rządu ds. Reformy Samorządowej w Poznaniu Janusz Krzyżaniak. Pełnomocnikiem Rządu był główny architekt reformy samorządowej senator prof. Jerzy Regulski. Krótko przed wyborami odbyły się także spotkania z senatorem Ryszardem Ganowiczem, a także – tu ciekawostka – z p. Kossowskim przedstawicielem powstającego właśnie Związku Zawodowego Policjantów. W tym okresie prezentowane były informacje oparte na już na uchwalonej przez parlament ustawie o samorządzie

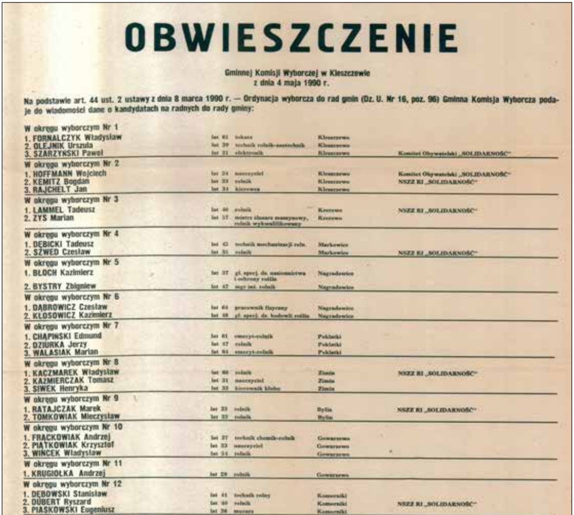

OBWIESZCZENIE

Gminnej Komisji Wyborczej w Kleszczewie
z dnia 4 maja 1990 r.

Na podstawie art. 44 ust. 2 ustawy z dnia 8 marca 1990 r. – Ordynacja wyborcza do rad gmin (Dz. U. Nr 16, poz. 96) Gminna Komisja Wyborcza podaje do wiadomości dane o kandydatach na radnych do rady gminy:

W okręgu wyborczym Nr 1				
1. FORNALCZYK Władysław	lat 61	tokarz	Kleszczewo	
2. OLEJNIK Urszula	lat 39	technik rolnik-zootechnik	Kleszczewo	
3. SZARZYŃSKI Paweł	lat 31	elektronik	Kleszczewo	Komitet Obywatelski „SOLIDARNOŚĆ"
W okręgu wyborczym Nr 2				
1. HOFFMANN Wojciech	lat 34	nauczyciel	Kleszczewo	Komitet Obywatelski „SOLIDARNOŚĆ"
2. KEMITZ Bogdan	lat 33	rolnik	Kleszczewo	NSZZ RI „SOLIDARNOŚĆ"
3. RAJCHELT Jan	lat 34	kierowca	Kleszczewo	
W okręgu wyborczym Nr 3				
1. LAMMEL Tadeusz	lat 40	rolnik	Krerowo	NSZZ RI „SOLIDARNOŚĆ"
2. ZYS Marian	lat 57	mistrz ślusarz maszynowy, rolnik wykwalifikowany	Krerowo	
W okręgu wyborczym Nr 4				
1. DĘBICKI Tadeusz	lat 43	technik mechanizacji roln.	Markowice	
2. SZWED Czesław	lat 35	rolnik	Markowice	NSZZ RI „SOLIDARNOŚĆ"
W okręgu wyborczym Nr 5				
1. BŁOCH Kazimierz	lat 37	gł. specj. ds. nasiennictwa i ochrony roślin	Nagradowice	
2. BYSTRY Zbigniew	lat 47	mgr inż. rolnik	Nagradowice	
W okręgu wyborczym Nr 6				
1. DĄBROWICZ Czesław	lat 64	pracownik fizyczny	Nagradowice	
2. KŁOSOWICZ Kazimierz	lat 48	gł. specj. ds. hodowli roślin	Nagradowice	
W okręgu wyborczym Nr 7				
1. CHĄPIŃSKI Edmund	lat 61	emeryt-rolnik	Poklatki	
2. DZIURKA Jerzy	lat 47	rolnik	Poklatki	
3. WALASIAK Marian	lat 64	emeryt-rolnik	Poklatki	
W okręgu wyborczym Nr 8				
1. KACZMAREK Władysław	lat 40	rolnik	Zimin	NSZZ RI „SOLIDARNOŚĆ"
2. KAŹMIERCZAK Tomasz	lat 31	nauczyciel	Zimin	
3. SIWEK Henryka	lat 33	kierownik klubu	Zimin	
W okręgu wyborczym Nr 9				
1. RATAJCZAK Marek	lat 33	rolnik	Bylin	NSZZ RI „SOLIDARNOŚĆ"
2. TOMKOWIAK Mieczysław	lat 33	rolnik	Bylin	
W okręgu wyborczym Nr 10				
1. FRĄCKOWIAK Andrzej	lat 27	technik chemik-rolnik	Gowarzewo	
2. PIĄTKOWIAK Krzysztof	lat 33	nauczyciel	Gowarzewo	
3. WINCEK Władysław	lat 34	rolnik	Gowarzewo	
W okręgu wyborczym Nr 11				
1. KRUGIOŁKA Andrzej	lat 29	rolnik	Gowarzewo	
W okręgu wyborczym Nr 12				
1. DĘBOWSKI Stanisław	lat 41	technik rolny	Komorniki	
2. DUBERT Ryszard	lat 40	rolnik	Komorniki	NSZZ RI „SOLIDARNOŚĆ"
3. PIASKOWSKI Eugeniusz	lat 36	murarz	Komorniki	

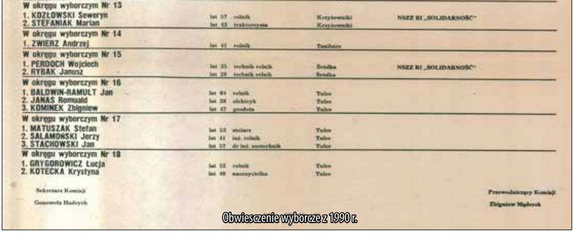

W okręgu wyborczym Nr 13				
1. KOZŁOWSKI Seweryn	lat 57	rolnik	Krzyżowniki	NSZZ RI „SOLIDARNOŚĆ”
2. STEFANIAK Marian	lat 43	traktorzysta	Krzyżowniki	
W okręgu wyborczym Nr 14				
1. ZWIERZ Andrzej	lat 41	rolnik	Tanibórz	
W okręgu wyborczym Nr 15				
1. PERDOCH Wojciech	lat 35	technik rolnik	Środka	NSZZ RI „SOLIDARNOŚĆ”
2. RYBAK Janusz	lat 29	technik rolnik	Środka	
W okręgu wyborczym Nr 16				
1. BALDWIN-RAMUŁT Jan	lat 64	rolnik	Tulce	
2. JANAS Romuald	lat 38	elektryk	Tulce	
3. KOMINEK Zbigniew	lat 47	geodeta	Tulce	
W okręgu wyborczym Nr 17				
1. MATUSZAK Stefan	lat 53	stolarz	Tulce	
2. SALAMOŃSKI Jerzy	lat 41	inż. rolnik	Tulce	
3. STACHOWSKI Jan	lat 57	dr inż. zootechnik	Tulce	
W okręgu wyborczym Nr 18				
1. GRYGOROWICZ Łucja	lat 52	rolnik	Tulce	
2. KOTECKA Krystyna	lat 40	nauczycielka	Tulce	

Sekretarz Komisji
Genowefa Hadrych

Przewodniczący Komisji
Zbigniew Mąderek

Obwieszczenie wyborcze z 1990 r.

gminnym. W ówczesnym kształcie samorząd zaprojektowano w wersji dwustopniowej (gminy i województwa). Ten układ przetrwał aż do 1999 roku kiedy przywrócono zlikwidowane w 1975 roku powiaty. Odrodzenie samorządu to ogromna zmiana ustrojowa, która kompletnie zmieniła filozofię funkcjonowania Państwa, przekazując lokalnym społecznościom decydujący wpływ na podejmowanie decyzji o kierunkach rozwoju zamieszkiwanego przez siebie obszaru. Dokonano także pewnych zmian symbolicznych, które nawiązywały do wcześniejszych tradycji i miały za zadanie podkreślić odrębność nowych struktur od dotychczasowych PRL-owskich. Przykładem jest funkcja wójta/burmistrza, która zastąpiła funkcję naczelnika gminy/miasta. Rada gminy zastąpiła gminną radę narodową. Utworzono także funkcję skarbnika gminy – osoba na tym stanowisku odpowiada za finanse gminy, to funkcja szersza od głównego księgowego. W przypadku naszej gminy skarbnik jest jednocześnie głównym księgowym budżetu, ale najczęściej w urzędach istnieją oba stanowiska. Korekta nazwy wystąpiła również w przypadku sekretarza urzędu gminy, w jego miejsce utworzono stanowisko sekretarza Gminy, podnosząc tym samym rangę tej funkcji. W przypadku naszej gminy nieomal od samego początku stanowisko sekretarza Gminy jest połączone z funkcją z-cy wójta. Łączenie stanowisk jest podyktowane względami oszczędnościowymi. Osobę na stanowisko naczelnika wyznaczał wojewoda po uzyskaniu opinii gminnej rady narodowej. Tutaj nastąpiła zasadnicza zmiana ustrojowa, wybór wójta/burmistrza, po wejściu reformy samorządowej w 1990 roku należał do rady Gminy, ale już od 2002 roku o wyborze decydują wyborcy w powszechnych wyborach. Od 1990 do 2002 roku organem wykonawczym gminy był zarząd gminy z wójtem na czele, obecnie, a więc od czasu wyborów powszechnych, tę funkcję sprawuje wójt jednoosobowo, z pomocą urzędu gminy, jednostek organizacyjnych (2 zespoły szkół OPS GOKiS, Zakład Komunalny Sp. z o.o.) oraz jednostek pomocniczych (14 sołectw).

Samorządowcy I kadencji

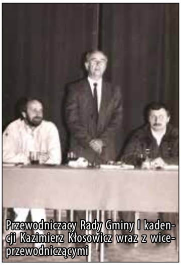

Przewodniczący Rady Gminy I kadencji Kazimierz Kłosowicz wraz z wiceprzewodniczącymi

Wybory samorządowe 27 maja 1990 roku zakończyły się w naszej gminie podziałem mandatów – kandydaci spod znaku Solidarności RI i KO Solidarność, reprezentujący głównie środowisko rolnicze, nie posiadali większości głosów, jednak dzięki wsparciu spoza własnego bloku zyskali decydujący wpływ na dalszy rozwój Gminy.

- Skład pierwszej Rady Gminy wybranej w 1990 roku: Kłosowicz Kazimierz – Przewodniczący Rady, Krugiołka Andrzej – W-ce Przewodniczący, Salamoński Jerzy – W-ce Przewodniczący, Baldwin Ramułt Jan, Błoch Kazimierz, Dębicki Tadeusz, Dębowski Stanisław, Frąckowiak Andrzej, Kaczmarek Władysław, Kemnitz Bogdan, Kotecka Krystyna, Kozłowski Seweryn, Lammel Tadeusz, Olejnik Urszula, Perdoch Wojciech, Ratajczak Marek, Walasiak Marian, Zwierz Andrzej.
- Władzę wykonawczą stanowił 5 osobowy Zarząd Gminy:
- Bogdan Kemnitz – Przewodniczący Zarządu Gminy– Wójt Gminy
- Kazimierz Kłosowicz – członek Zarządu Gminy
- Kazimierz Błoch – członek Zarządu Gminy
- Andrzej Frąckowiak – Członek Zarządu Gminy
- Wojciech Perdoch – członek Zarządu Gminy
- Ponadto funkcje we władzach Gminy pełniły:
- Sekretarz Gminy – Genowefa Przepióra
- Skarbnik Gminy – Genowefa Hadrych Wierzewska
  Od 15 IX 1992 funkcję Skarbnika Gminy objęła Mirosława Nowak.
- W pierwszym okresie samorząd sam ustalał liczbę radnych. Podobnie jak to jest obecnie rada ustalała liczbę i kompetencje komisji, w ramach których omawiane są poszczególne sfery funkcjonowania Gminy. W ramach pierwszych rozwiązań członkami komisji tematycznych mogły być także osoby spoza rady. W pierwszej kadencji byli to: Czesław Kempiak, Wojciech Hoffmann, Genowef Przepióra, Andrzej Walkowiak, Andrzej Gniotowski, Ryszard Szelągowski, Karol Wesołowski, Grzegorz Przybył oraz Tadeusz Kaźmierczak, którego miejsce od grudnia 1990 roku zajął Paweł Melewski.
- Rada Gminy wybierała dodatkowo delegata do Sejmiku Samorządowego Województwa Poznańskiego – był nim Andrzej Zwierz.
- Zmiana ustrojowa nie miała większego wpływu na obsadę stanowisk w sołectwach. Funkcję tę pełnili: BYLIN – Edmund Konował, GOWARZEWO – Zygmunt Plebanek, KLESZCZEWO – Eugeniusz Nowicki, KOMORNIKI – Czesław Książkiewicz, KREROWO – Andrzej Karolczak, KRZYŻOWNIKI – Henryk Lesiński, MARKOWICE – Jan Mąderek, POKLATKI – Hieronim Toś, ŚRÓDKA – Marek Tórz, TULCE – Zygmunt Rychlewicz, ZIMIN – Jan Lesiński.

Żaden z radnych nie pełnił funkcji w Samorządzie przez wszystkie 8 kadencji. Najdłużej bo 7 kadencji zaufaniem wyborców cieszył się Tadeusz Lammel (radnemu należy dodać jeszcze jedna kadencję w GRN). Spośród sołtysów do dziś służy swoim mieszkańcom czterech panów: Eugeniusz Nowicki, Czesław Książkiewicz, Henryk Lesiński (w trakcie 2 kadencji pełnił także funkcję Przewodniczącego Rady Gminy) i Jan Mąderek (w tym przypadku była jedna kadencja przerwy). W Ziminie wprawdzie zmieniła się osoba pełniąca funkcję, jednak wszystko zostało w rodzinie, ponieważ po ojcu Janie sołtysem został syn Stanisław.

A co w Urzędzie Gminy? Tutaj są osoby, które są wierne tej instytucji i naszej Gminie od samego początku Samorządu (a nawet dłużej). Są to Genowefa Przepióra (Sekretarz Gminy/Z-ca Wójta), Irena Plebanek (referat finansowy), Regina Kujawa (referat finansowy), Zygmunt Sawicki (referat spraw obywatelskich).

Dotąd, przez wszystkie 8 kadencji, najpierw dzięki zaufaniu radnych, a po wprowadzeniu wyborów powszechnych z woli większości wyborców, pełni funkcję wójta gminy niżej podpisany autor artykułu.

Jakie były najważniejsze działania w pierwszej kadencji odrodzonego Samorządu Gminy Kleszczewo?

1) II połowa 1990 roku (pierwsze miesiące po wyborach):

- zakup pierwszych 2 komputerów;
- przystąpienie do kompleksowej telefonizacji gminy – w tym czasie w całej gminie dostępnych było zaledwie 46 numerów telefonicznych;
- naprawa dróg gruntowych;

Budowa sieci telefonicznej w Komornikach

2) Rok 1991

- uchwalenie planu zagospodarowania przestrzennego dla całej Gminy;
- utworzenie gminnej komunikacji autobusowej, a następnie powołanie Zakładu Komunalnego;
- przejęcie prowadzenia przedszkoli;
- budowa dróg: Komorniki Gowarzewo i Gowarzewo-Szewce;
- budowa 1,5 km wodociągu w Bylinie
- pierwsza rekultywacja parku w Kleszczewie
- sieć komputerowa w UG;
- budowa sieci telefonicznej

3) Rok 1992

- gazyfikacja Tulec, Gowarzewa i Szewc, a następnie realizacja projektu kompleksowej gazyfikacji Gminy;
- wprowadzenie zegarów astronomicznych sterujących oświetleniem;
- utworzenie Gminnej Spółki Wodnej;

4) Rok 1993

- przejęcie obsługi sieci wodociągowej od WZUW w Przeźmierowie;
- początek organizacji odbioru odpadów komunalnych;
- kontynuowana budowa sieci telefonicznej i gazowej na terenie całej Gminy;
- budowa kanalizacji burzowej w Ziminie

Koncentrator w centrali telefonicznej

SAMORZĄD

MIESIĘCZNIK MIESZKAŃCÓW GMINY KLESZCZEWO

Drodzy Czytelnicy!

W NUMERZE:

Pierwszy numer gazetki „Samorząd"

Gazyfikacja gminy

5) Rok 1994

- pierwsze numery Gazety Mieszkańców Gminy „Samorząd";
- dokończenie budowy przepompowni ścieków i sieci kanalizacyjnej w obrębie zabudowy jednorodzinnej w Tulcach;
- budowa chodnika w Nagradowicach (praca zorganizowana w ramach robót publicznych);
- rozbudowa szkoły podstawowej w Ziminie

Rozbuowa szkoły w Ziminie (1994 r.)

Zakład Komunalny świadczy usługi Spółce Wodnej

KLESZCZEWO

Pierwsze autobusy gminnej komunikacji

Modernizacja dróg gruntowych

W kontekście współczesnych realiów warto zwrócić uwagę na szeroki zakres prowadzonych przedsięwzięć, zarówno organizacyjnych, jak i inwestycyjnych. Obecnie, ze względów formalno-prawnych nie byłoby to możliwe. Każde działanie obwarowane jest licznymi regulacjami prawnymi, wymagającymi prowadzenia długotrwałych, i dodajmy kosztownych, „procedur" – to ostatnie słowo, robi współcześnie oszałamiającą karierę, skutecznie studząc entuzjazm, tak charakterystyczny dla pierwszych lat rozwoju samorządu.

Bogdan Kemnitz
Wójt Gminy Kleszczewo